EGT 354 Karşılaştırmalı Eğitim

Karşılaştırmalı Eğitim Yöntemleri&Methodları
Çeşitli Ülkelerin Eğitim Sistemlerinin İncelenmesinde Göz Önünde Tutulacak Bağlamlar

Daha ileriye... En İyiye...

Dr. Pınar MARDİN YILMAZ

pinar.mardin@hacettepe.edu.tr

HACETTEPE ÜNİVERSİTESİ

www.hacettepe.edu.tr

Sunu İçeriği

- Karşılaştırmalı Eğitimde Yöntem ve Yaklaşımlar
  - Tanımlayıcı Yaklaşım
  - Analitik Yaklaşım
  - Ampirik ve Nicel Yaklaşımlar
  - Kültürel ve Sosyolojik Yaklaşımlar
- Karşılaştırmalı Eğitimde Bakış Açıları
- Tarihsel Bağlam
- Kültürel Tarihsel
- Politik Tarihsel
- Sosyo-Ekonomik Bağlam
- Yasal ve Kurumsal Bağlam
- Eğitim Yapısı ve İçeriği

“Eğitim boşlukta doğmaz. Her okul, içinden çıktığı toplumun tarihinin, kültürünün ve politik iradesinin en şeffaf aynasıdır.”

Karşılaştırmalı Eğitim Alanında Ön Plana Çıkan Akademisyenler

Isaac Kandel

- Kandel, eğitim sistemlerini anlamak için kültürel ve tarihsel bağlamın incelenmesi gerektiğini vurgulamıştır. Ona göre eğitim sistemleri bir toplumun değerleri ve ulusal karakteriyle yakından ilişkilidir.

Nicholas Hans

- Hans, eğitim sistemlerini etkileyen faktörleri analiz etmek için kültürel, politik, ekonomik ve dini unsurları içeren "faktör analizi yaklaşımı" geliştirmiştir.

Karşılaştırmalı Eğitim Alanında Ön Plana Çıkan Akademisyenler

Brian Holmes

- Holmes karşılaştırmalı eğitimde problem çözme yaklaşımını geliştirmiştir. Bu yaklaşımda bir eğitim problemi farklı ülkelerde nasıl ortaya çıktığı ve nasıl çözüldüğü açısından analiz edilir.

Gita Steiner-Khamsi

- Steiner-Khamsi özellikle politika transferi (policy borrowing and lending) çalışmalarında öne çıkmıştır. Araştırmaları, eğitim reformlarının ülkeler arasında transfer edilirken yerel bağlama göre yeniden şekillendiğini göstermektedir.

Yöntem ve Yaklaşımlar

a. Tanımlayıcı (Descriptive) Yaklaşım

- Bir ülkenin eğitim sistemini ayrıntılı biçimde betimleme.
- Tarihsel ve kurumsal yapıyı anlatma.

b. Analitik (Comparative) Yaklaşım

- İki veya daha fazla ülkenin belirli yönlerini (ör. öğretmen eğitimi, müfredat, finansman) karşılaştırma.
- Benzerlik ve farklılıkları neden–sonuç ilişkisiyle açıklama.

Yöntem ve Yaklaşımlar

c. Ampirik ve Nicel Yaklaşımlar

- PISA, TIMSS gibi uluslararası verilerden yararlanma.
- Eğitim göstergeleriyle (okullaşma oranı, başarı düzeyi, bütçe vb.) analiz.

d. Kültürel ve Sosyolojik Yaklaşımlar

- Eğitim sistemini toplumsal yapı ve kültürün bir ürünü olarak görme.
- Jullien, Noah & Eckstein, Holmes, Hans, Bereday gibi kuramcıların analitik çerçeveleri kullanılır.

Bakış Açıları

Bakış Açısı	Odak Noktası	Örnek Uygulama
İşlevselci (Functionalist)	Eğitimi toplumsal düzenin sürdürülmesi için gerekli bir kurum olarak görür.	ABD'de "demokratik vatandaş yetiştirme" anlayışı.
Eleştirel (Critical)	Eğitimin mevcut güç ilişkilerini yeniden ürettiğini savunur.	Paulo Freire'nin Latin Amerika'daki "ezilenlerin pedagojisi".
Kültürel Görecelik (Cultural Relativism)	Her eğitim sistemini kendi kültürel bağlamında değerlendirir.	Japonya'daki disiplin anlayışını Batı standartlarıyla değil, yerel değerlerle anlamak.
Globalleşme Perspektifi	Uluslararası standartlar (PISA, UNESCO, OECD) üzerinden analiz.	OECD ülkelerinde ölçme-değerlendirme sistemlerinin uyumu.

Tarihsel Bağlam

- Ülkenin eğitim sisteminin gelişimi tarihsel süreçte hangi olaylardan etkilenmiştir? (ör. sömürge geçmişi, reform hareketleri, savaşlar, ekonomik krizler)
- Eğitim kurumlarının kökeni, geleneksel değerlerle ilişkisi.
- Örneğin; Almanya'da mesleki eğitim sistemi, sanayi devrimi sonrası şekillenmiştir.

Kültürel Bağlam

- Toplumun değerleri, normları, dinî yapısı, aile ilişkileri eğitimi nasıl şekillendiriyor?
- Kolektivist mi bireyci mi bir kültür hâkim?
- Öğretmen–öğrenci ilişkileri, otoriteye ve bilgiye bakış
- Cinsiyet, etnik kimlik, gelir düzeyi farklılıklarının eğitime etkisi.
- Örneğin; Hindistan'da kast sistemi eğitime erişimde dolaylı etkiler yaratabilir.

Kültürel Bağlam -Hofstede Kültür Kuramı

- Hofstede (2001), IBM çalışanlarıyla 1967 ve 1973 yılları arasında 72 ülkede kültürel değerlerin iş ortamını nasıl etkilediğine dair bir araştırma yürütmüştür.

Öne Çıkan Boyutlar:	Güç Mesafesi (Power Distance)
	Bireysellik – Kolektivizm (Individualism vs. Collectivism)
	Erillik – Dişilik (Masculinity vs. Femininity)
	Belirsizlikten Kaçınma (Uncertainty Avoidance)
	Uzun Vadeli – Kısa Vadeli Yönelim (Long-Term vs. Short-Term Orientation)
	Doyum Arayışı (Indulgence vs. Restraint)

Kültürel Bağlam -Hofstede Kültür Kuramı

Güç Mesafesi

- Tanım: Toplumdaki eşitsizliklerin kabulü ve otoriteye yaklaşım
- Yüksek : Otoriteye itaat, hiyerarşi vurgusu
- Düşük : Eşitlikçi yaklaşım, yönetimde katılım

Bireysellik – Kolektivizm

- Bireysellik: Kişisel hedefler ön planda, bağımsızlık önemli
- Kolektivizm: Grup ve aile çıkarları ön planda, topluluk vurgusu

Erillik- Dişilik

- Erkeklik: Başarı, rekabet, maddi başarı ön planda
- Kadınlık: İşbirliği, yaşam kalitesi, insan ilişkileri ön planda

Kültürel Bağlam -Hofstede Kültür Kuramı

Belirsizlikten Kaçınma

- Yüksek : Kurallar ve güvenlik arayışı, riskten kaçınma
- Düşük : Esneklik, belirsizlikle rahat başa çıkma

Uzun Vadeli – Kısa Vadeli Yönelim

- Uzun vadeli: Sabır, planlama, gelecek odaklı
- Kısa vadeli: Gelenek, geçmişe bağlılık, hızlı sonuç odaklı

Doyum Arayışı

- Doyum Arayışı: Keyif ve eğlenceye önem, hayatın tadını çıkarma
- Kısıtlama: İstekleri kontrol, sosyal normlara uyum

Özet Tablo

Kültür Boyutu	Tanım	Yüksek Skor Özelliği	Düşük Skor Özelliği	Örnek Ülkeler
Güç Mesafesi	Toplumdaki eşitsizliklerin kabulü	Otoriteye itaat, hiyerarşi önemli	Eşitlikçi yaklaşım, katılımcı yönetim	Malezya (yüksek), İsveç (düşük)
Bireysellik – Kolektivizm	Bireysel vs. grup odaklı değerler	Bireysel özgürlük, kişisel başarı	Grup ve aile önceliği, topluluk vurgusu	ABD (bireyselci), Japonya (kolektivist)
Erillik- Dişilik	Başarı ve rekabet vs. işbirliği ve yaşam kalitesi	Rekabet, başarı, maddi hedefler	İşbirliği, yaşam kalitesi, ilişkiler öncelikli	Japonya (erkeksi), İsveç (kadınsı)
Belirsizlikten Kaçınma	Risk ve belirsizlikle başa çıkma düzeyi	Kurallara bağlı, riskten kaçınan	Esnek, belirsizlikle rahat	Yunanistan (yüksek), Singapur (düşük)
Uzun Vadeli – Kısa Vadeli Yönelim	Gelecek odaklılık ve planlama	Sabır, gelecek odaklı	Geleneklere bağlı, hızlı sonuç odaklı	Çin (uzun vadeli), ABD (kısa vadeli)
Doyum Arayışı	Keyif ve arzuların kontrolü	Hayatın tadını çıkarma, eğlence	İstekleri kontrol etme, sosyal normlara uyum	Meksika (doyumlu), Rusya (kısıtlı)

Politik Bağlam

- Eğitim sistemi merkeziyetçi mi, yerinden yönetimli mi?
- Hükümetin ve devlet ideolojisinin eğitime etkisi.
- Eğitimde ideolojik yönlendirme, yurttaşlık eğitimi, millî kimlik oluşturma çabaları.

Sosyo-Ekonomik Bağlam

- Ülkenin ekonomik gelişmişlik düzeyi, eğitime ayrılan bütçe,GSYH, iş gücü piyasasının ihtiyaçları.
- Ekonomik kalkınma düzeyi, gelir dağılımı, eğitim yatırımları.
- Eğitim ve istihdam ilişkisi, mesleki eğitim politikaları.
- Kırsal-kentsel farklılıklar, toplumsal cinsiyet eşitliği, fırsat eşitliği
- Örneğin; Finlandiya'da yüksek Ar-Ge yatırımları eğitimle bütünleşmiştir.

Sosyo-Ekonomik Bağlam

- Merkezi yönetim bütçesinden ayrılan pay
- İl özel idareleri bütçesinden ayrılan kaynaklar
- Dış ülke ve kuruluşlardan sağlanan dış kredi, burs ve bağışlar
- Halk ve kuruluşların eğitime bağışları
- Okul-aile birliği gelirlerinden

4. BÜTÇE

2025 yılı Bakanlığımız bütçesi;

- 1 trilyon 30 milyar 744 milyon 599 bin TL'si personel giderleri için,
- 131 milyar 441 milyon 299 bin TL'si Sosyal Güvenlik Kurumuna Devlet primi giderleri için,
- 116 milyar 553 milyon 46 bin TL'si mal ve hizmet alım giderlerinde kullanılmak üzere cari harcamalar için,
- 31 milyar 275 milyon 568 bin TL'si devlet parasız yatılı öğrencileri, burslar ile diğer cari transferler için,
- 141 milyar 254 milyon 495 bin 533 bin TL'si sermaye giderleri için,
- 446 milyon 533 bin TL'si sermaye transferleri için

olmak üzere toplam 1 trilyon 451 milyar 715 milyon 540 bin TL'dir.

Grafik 10. 2025 Yılı Bütçe Teklifinin Ödenek Dağılımı (TL)

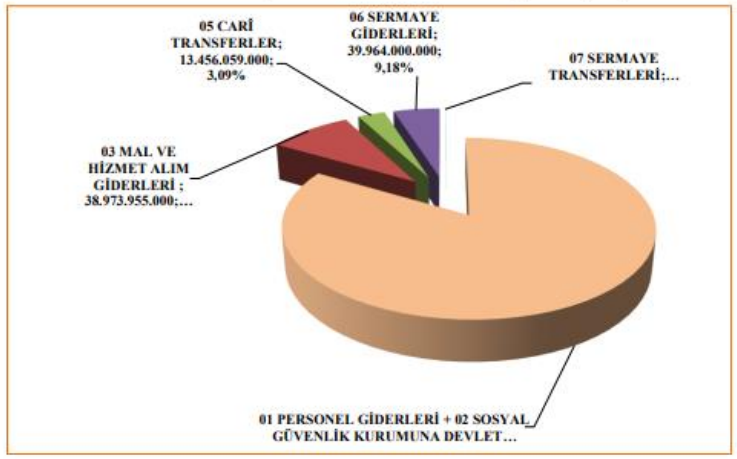

Sosyo-Ekonomik Bağlam

Tablo 34. Eğitim Bütçesinin GSYH ve Merkezi Yönetim Bütçesine Oranı (2002-2025)

Yıllar	GSYH	Konsolide Bütçe /Merkezi Yönetim Bütçesi ***	Eğitim Bütçesi (MEB+YÖK, YÖKAK ve Üniversiteler+ ÖSYM+SYDTF+Kömür Ödeneği)	Eğitim Bütçesinin GSYH'ya Oranı (%)	Eğitim Bütçesinin Kon. Büt./Merkezi Yön.Büt.Oranı (%)
1998	71.944.700.000	14.789.475.000	1.243.108.000	1,73	8,41
1999	107.374.258.000	27.266.600.000	2.131.808.500	1,99	7,82
2000	171.494.210.000	46.827.436.000	3.350.330.000	1,95	7,15
2001	247.266.207.000	48.519.490.000	4.046.305.625	1,64	8,34
2002	362.109.648.000	98.131.000.000	10.444.192.700	2,88	10,64
2003	472.171.775.000	147.230.170.000	14.250.174.000	3,02	9,68
2004	582.852.798.000	150.658.129.000	17.798.299.670	3,05	11,81
2005	680.275.847.000	156.088.874.910	21.504.728.500	3,16	13,78
2006	795.757.109.000	174.958.100.699	24.095.726.861	3,03	13,77
2007	887.714.414.000	204.988.545.572	29.762.387.000	3,35	14,52
2008	1.002.756.496.000	222.553.216.800	32.302.780.650	3,22	14,51
2009	1.006.372.481.000	262.217.866.000	38.651.617.398	3,84	14,74
2010	1.167.664.479.000	286.981.303.810	40.490.707.600	3,47	14,11
2011	1.404.927.615.000	312.572.607.330	49.144.719.500	3,50	15,72
2012	1.581.479.251.000	350.898.317.817	56.595.419.190	3,58	16,13
2013	1.823.427.315.000	404.045.669.000	68.344.693.150	3,75	16,92
2014	2.054.897.828.000	434.995.765.000	78.866.391.610	3,84	18,13
2015	2.350.941.343.000	472.943.000.000	87.910.414.000	3,74	18,59
2016	2.626.559.710.000	570.507.000.000	109.768.136.000	4,18	19,24
2017	3.133.704.267.000	645.124.000.000	122.414.001.000	3,91	18,98
2018	3.761.165.557.000	762.753.000.000	134.726.827.000	3,58	17,66
2019	4.317.809.824.000	960.976.000.000	161.611.921.000	3,74	16,82
2020	5.048.567.945.000	1.095.461.000.000	177.605.504.000	3,52	16,21
2021	7.256.141.737.000	1.346.139.000.000	211.993.156.000	2,92	15,75
2022	15.011.775.979.000	1.751.000.000.000	274.384.474.000	1,83	15,67
2023	18.654.000.000.000	* 4.469.600.000.000	651.377.155.000	3,49	14,57
2023 (Ek Bütçe Dahil)	18.654.000.000.000	5.589.114.513.000	682.924.871.000	3,66	12,22
2024	41.159.241.988.232	11.089.037.425.000	1.619.907.408.000	3,94	14,61
2025	61.540.000.000.000	14.731.000.000.000	2.186.575.227.000	4,21	13,83

(*) Gerçekleşme tahminidir. 2025 Yılı Merkezi Yönetim Bütçe Kanunu Teklifinden alınmıştır.

Tablo 33. Eğitim Bütçesi (2002-2025) (TL)

Yıllar	MEB	YÖK, Yükseköğretim Kalite Kurulu ve Üniversiteler	ÖSYM	Kredi ve Yurtlar Kurumu (KYK)	SYDTF'den Aktarılan Kaynaklar	Aday ve Çıraklara Ödenen Devlet Katkısı	HMB Bütçesinde Tefrik Edilen Kömür Ödeneği	Toplam Eğitim Bütçesi (TL)
2002	7.460.991.000	2.495.967.700	92.234.000	395.000.000				**10.444.192.700**
2003	10.179.997.000	3.408.608.000	146.569.000	515.000.000				**14.250.174.000**
2004	12.854.642.000	3.894.070.670	215.797.000	833.790.000				**17.798.299.670**
2005	14.882.259.500	5.218.467.000	228.002.000	1.176.000.000				**21.504.728.500**
2006	16.568.145.500	5.846.822.761	181.050.600	1.499.708.000				**24.095.726.861**
2007	21.355.634.000	6.586.692.000	147.623.000	1.672.438.000				**29.762.387.000**
2008	22.915.565.000	7.318.284.650	145.581.000	1.923.350.000				**32.302.780.650**
2009	27.446.778.095	8.772.719.225	150.012.653	2.282.107.425				**38.651.617.398**
2010	28.237.412.000	9.355.457.600	150.865.000	2.746.973.000				**40.490.707.600**
2011	34.112.163.000	11.503.927.500	160.192.000	3.368.437.000				**49.144.719.500**
2012	39.169.379.190	12.743.603.000	232.559.000	4.449.878.000				**56.595.419.190**
2013	47.496.378.650	15.227.760.500	291.996.000	5.328.558.000				**68.344.693.150**
2014	55.704.817.610	16.939.010.000	359.980.000	5.862.584.000				**78.866.391.610**
2015	62.000.248.000	18.493.252.000	364.239.000	7.052.675.000				**87.910.414.000**
2016	76.354.306.000	23.590.696.000	445.303.000	9.377.831.000				**109.768.136.000**
2017	85.048.584.000	25.620.450.000	408.536.000	11.336.431.000				**122.414.001.000**
2018	92.528.652.000	27.761.363.000	537.550.000	13.899.262.000				**134.726.827.000**
2019	113.813.013.000	33.023.355.000	549.555.000	14.225.998.000				**161.611.921.000**
2020	125.396.862.000	36.145.740.000	717.792.000	15.345.110.000				**177.605.504.000**
2021	146.920.234.000	45.395.788.000	643.549.000	19.033.585.000				**211.993.156.000**
2022	189.010.851.000	57.739.883.000	931.623.000	22.886.617.000	3.394.000.000		421.500.000	**274.384.474.000**
2023	435.351.082.000	134.692.983.000	1.544.369.000	56.283.721.000	11.660.000.000	10.345.000.000	1.500.000.000	**651.377.155.000**
2023 (Ek bütçe Dahil)	461.649.548.000	138.449.233.000	2.537.369.000	56.783.721.000	11.660.000.000	10.345.000.000	1.500.000.000	**682.924.871.000**
2024	1.090.229.668.000	345.814.782.000	4.692.832.000	132.990.126.000	19.709.000.000	25.171.000.000	1.300.000.000	**1.619.907.408.000**
2025	1.451.715.540.000	488.485.230.000	5.822.457.000	181.667.000.000	27.546.348.000	29.607.000.000	1.731.652.000	**2.186.575.227.000**

(*) Eğitim bütçesi 2022 yılından itibaren SYDTF'den aktarılan kaynaklar ve Hazine ve Maliye Bakanlığı Bütçesinde tefrik edilen kömür ödeneği, 2023 yılından itibaren de Çalışma ve Sosyal Güvenlik Bakanlığı bütçesinde tefrik edilen Aday ve Çıraklara Ödenen Devlet Katkısı ödeneği dâhil edilerek hesaplanmaktadır.

Yasal ve Kurumsal Bağlam

- Eğitim yasaları, müfredat belirleme süreçleri.
- Öğretmen yetiştirme, denetim, sınav sistemleri.
- Eğitimde özelleşme oranı, kamu–özel dengesinin durumu.

Eğitim Yapısı ve İçeriği

- Okul öncesinden yükseköğretime kadar kademelerin yapısı.
- Müfredat, ölçme-değerlendirme, öğretim dili, rehberlik hizmetleri.
- Dijitalleşme ve yenilikçi öğretim uygulamaları.

Eğitim Yapısı ve İçeriği

- **Avrupa Yeterlilikler Çerçevesi (AYÇ)** — İngilizce adıyla **European Qualifications Framework (EQF)** — Avrupa'da eğitim, öğretim ve işgücü hareketliliğini kolaylaştırmak için oluşturulmuş ortak bir referans sistemidir.
- Avrupa Yeterlilikler Çerçevesi (AYÇ), Avrupa ülkelerinde farklı eğitim sistemlerinden elde edilen diploma, sertifika ve yeterliliklerin birbiriyle karşılaştırılabilmesini sağlayan bir çerçevedir. Yani bir kişinin bilgi, beceri ve yetkinlik düzeyini 8 seviyede tanımlar ve ülkelerin kendi ulusal sistemleriyle ortak bir dil kurar.
- **Türkiye Yeterlilikler Çerçevesi (TYÇ),** 2015'te yürürlüğe girmiştir. Milli Eğitim Bakanlığı, YÖK ve Mesleki Yeterlilik Kurumu (MYK) iş birliğiyle uygulanır. TYÇ'deki her düzey, AYÇ'deki 8 seviyeye karşılık gelir.

<u>AYÇ Seviyeleri</u>

- SEVİYE 8 → Doktora
- SEVİYE 7 → Yüksek Lisans
- SEVİYE 6 → Lisans
- SEVİYE 5 → Ön Lisans
- SEVİYE 4 → Lise / Mesleki
- SEVİYE 3 → Orta Düzey Mesleki
- SEVİYE 2 → Temel Eğitim
- SEVİYE 1 → Giriş Düzeyi

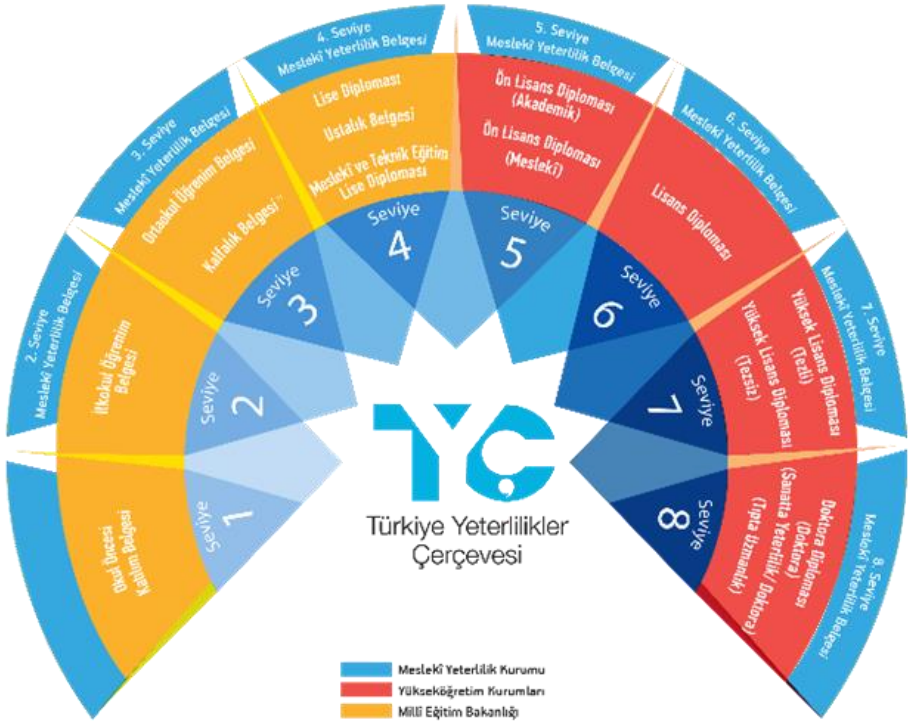

Eğitim Yapısı ve İçeriği

- **ISCED sınıflandırması - Uluslararası Standart Eğitim Sınıflandırması** - UNESCO tarafından 1970'lerin ortalarında geliştirilmiş ve son hali Kasım 2011'de UNESCO Genel Konferansı tarafından kabul edilmiştir.

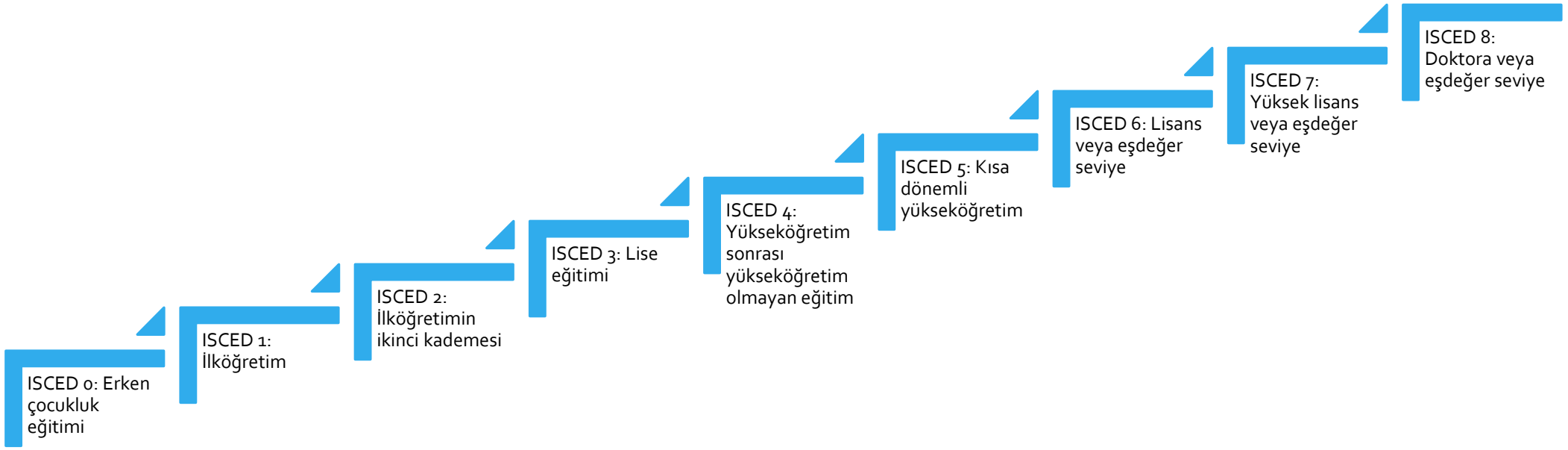

Eğitim Yapısı ve İçeriği

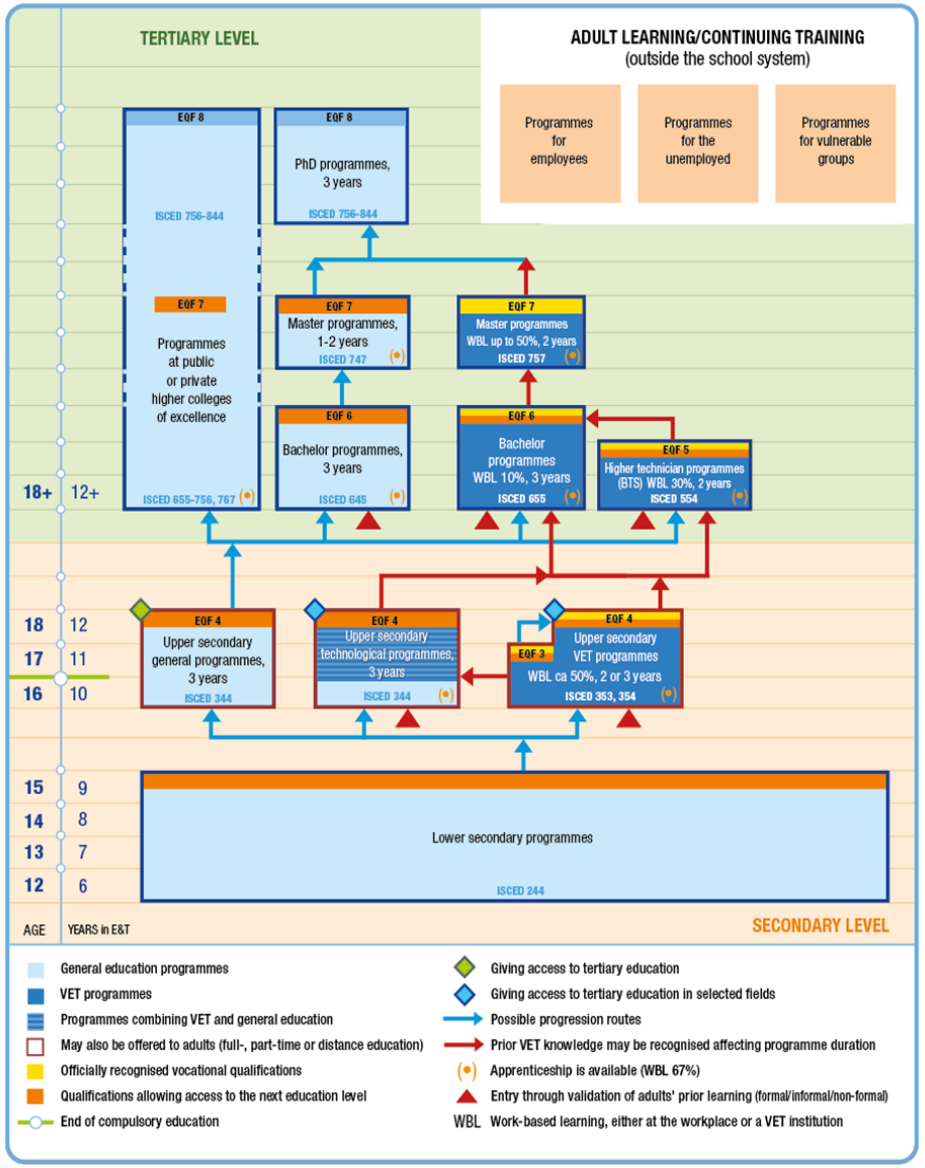

NB: ISCED-P 2011. The French qualifications framework is not linked to European qualifications framework level 1; vocational qualifications have not been established at level 2.
Source: Cedefop and ReferNet France, 2022.

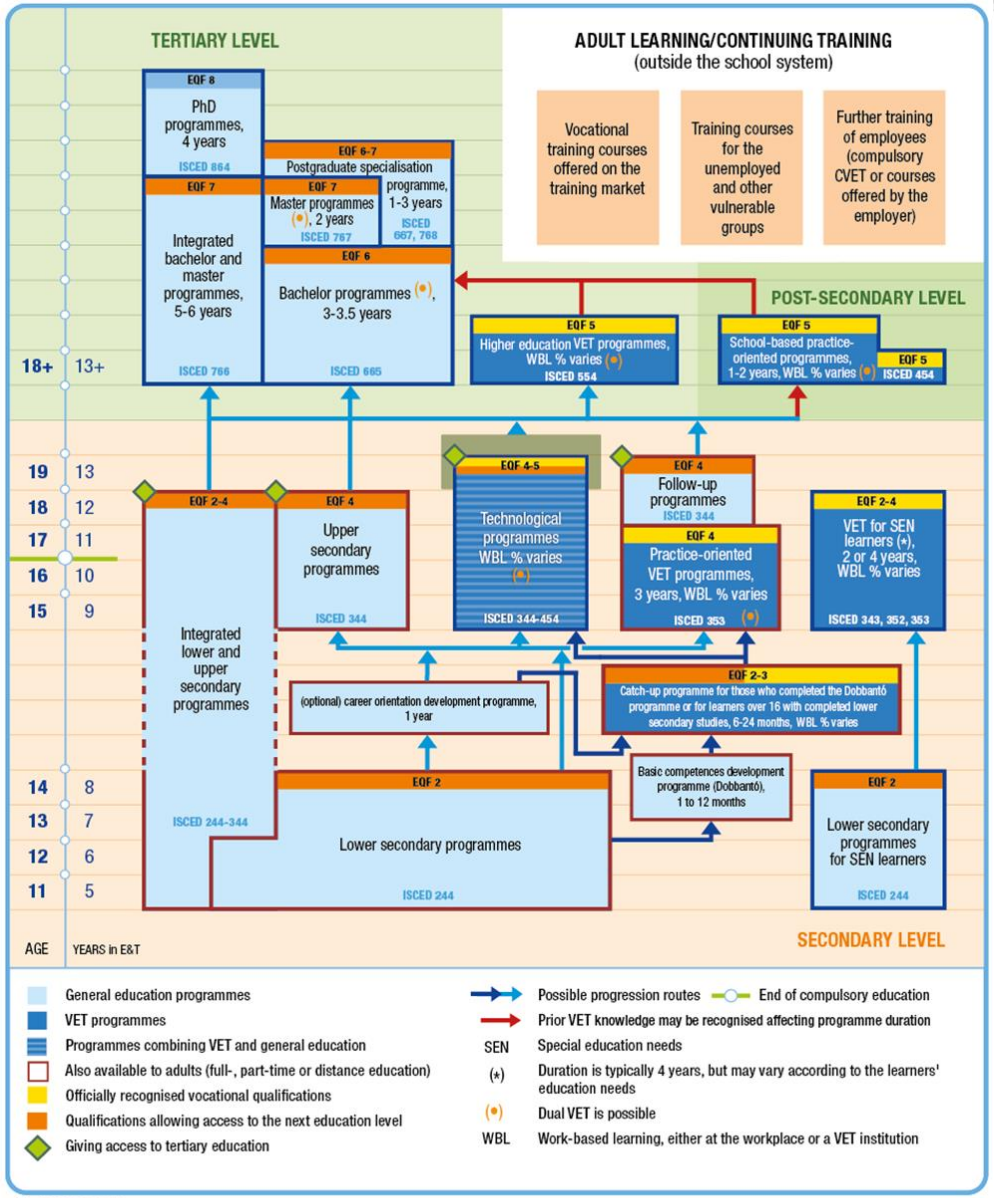

NB: ISCED-P 2011.
Source: Cedefop and ReferNet Hungary, 2022.

Başlıca Bakış Açıları

Bakış Açısı	Odak Noktası	Temel Sorular
Kültürel	Değerler, gelenekler, toplumsal normlar	"Kültür eğitim biçimlerini nasıl etkiler?"
Politik	Devlet politikaları, ideoloji, güç ilişkileri	"Eğitim sistemini kim yönetiyor, hangi amaçla?"
Ekonomik	Kalkınma, istihdam, insan sermayesi	"Eğitim ekonomik büyümeye nasıl katkı sağlar?"
Sosyolojik	Sınıf, cinsiyet, eşitsizlik	"Eğitim toplumsal tabakalaşmayı nasıl etkiler?"
Pedagojik	Öğretim yöntemleri, öğrenme kültürü	"Okullarda nasıl öğreniliyor, nasıl öğretiliyor?"

Başlıca Bakış Açıları

Boyut / Yaklaşım	Odak Noktası	Yöntem / Araçlar	Örnek Ülkeler veya Uygulamalar
Kültürel	Değerler, gelenek, dil, din	Kültürel analiz, etnografik gözlem	Japonya'da ahlak eğitimi, Finlandiya'da öğrenci özerkliği
Politik	Devlet yapısı, ideoloji, yurttaşlık eğitimi	Politika analizi, belge inceleme	Fransa'da laik eğitim politikası, Türkiye'de millî eğitim vurgusu
Ekonomik	Kalkınma, istihdam, insan sermayesi	Eğitim bütçeleri, verimlilik analizleri	Güney Kore'nin sanayileşme sonrası mesleki eğitim politikaları
Sosyolojik	Sınıf, cinsiyet, eşitlik	Sosyolojik araştırmalar, istatistiksel veriler	İskandinav ülkelerinde fırsat eşitliği politikaları
Pedagojik	Öğretim yöntemleri, müfredat	Gözlem, sınıf içi uygulama incelemeleri	Kanada'da öğrenci merkezli öğretim, Singapur'da STEM eğitimi
Tarihsel	Eğitim kurumlarının gelişimi	Tarihsel belge ve yasa analizi	Prusya modeli, İngiltere'de sanayi devrimi sonrası reformlar